大美晚報

TA MEI WAN PAO

中華民國二十六年九月七日　星期二　第一七〇二號

本日出版一張半　零售每份國幣六分

中華郵政特准掛號認為新聞紙類

歐亞航空公司啟事

本公司總辦事處暫遷漢口各界信件請逕寄漢口歐亞航空公司收至上海站辦事處現改設法租界福煦路二百一十六號電話七一三七九凡有向本公司接洽者請逕往該處爲荷　謹啟

九和堂國藥

現遷靜安寺路卡德路口照常營業診症　接方送藥代客煎藥電話三六五七一

鍾曼禮（十時至十二時）
黃宗禧（八時至[illegible]）
楊保岐（十時至十二時）
李渡生（一時至三時）
郭少柏（一時至三時）
陳秉衡（三時至五時）
唐景韓（三時至五時）

日機圖轟炸廣德　被擊落兩架

墮落於洞庭山附近　日艦昨日受傷

（中央社南京七日電）[illegible]日機七架，[illegible]廣德[illegible]，被我[illegible]擊落兩架，墮落於洞庭山附近[illegible]。日艦[illegible]昨日[illegible]受傷[illegible]。

寶山危解

主力戰之期不遠

日軍犯獅子林

楊樹浦一帶晨有激戰

（本報特訊）中日戰局，現距主力決戰之期，當不在遠。增援日軍，業已分向預定各口岸前進，各線戰況，昨日來漸趨激烈。寶山縣城近郊，已發生激烈之戰爭。城內守軍一營，目下仍堅守，誓不撤退。獅子林炮台昨日一度失守，現華方援軍已趕抵前線，向日軍猛烈反攻。蘊藻浜[illegible]，昨日曾有空前激戰。日軍企圖突入殷行及市中心區一帶，來勢甚猛，今晨已被華軍驅逐至軍工路附近。羅店以北之日軍，目下尚有五千人左右，困守不退，故該處一帶，仍與月浦當[illegible]爲軍事重心。自昨晚以迄今晨，戰事仍激烈，但雙方陣綫，並無變更。華軍在該處一帶，與[illegible]左右翼之友軍，保持密切連絡，以完成大包圍。瀏河八字橋楊樹浦各處，陣地[illegible]，[illegible]時局[illegible]面之戰事，已在積極展開，而中日兩軍之主力戰，亦漸發動，[illegible]時期內必有相當展開。

寶山在華軍手中

郊外日軍遭夾擊

迄至今日中午爲止，寶山縣城，尚在華軍守軍之中，該城郊外之華軍，自遭日方海陸空三軍聯合進攻之後，因情勢危迫，後方交通，亦多被斷，當晚遂向西南方面暫退，以待援軍到達，齊力反攻。當昨日上午十時許，華方精銳軍隊，在不避日方海空兩軍威脅之下，積極推進，卒達目的地，與原來駐軍，互相呼應，遂於昨午起，實行向縣城郊外之日軍，猛烈反攻。其時困守城內之華軍，全體官兵，均抱城存與存城亡與亡之念，故雖遭四周日軍之包圍，並受日方軍艦飛機之轟攻，但終誓死不退，且反向城郊日軍，施行攻擊。城外援華軍，遂與之內外呼應，前方日軍，遂處雙方夾擊之中，情形極爲狼狽。至昨晚十二時，日軍前鋒，形勢已極不支，左翼日軍，且已向後潰退，應援華軍，一度衝至城畔，予日軍以極大威脅。今晨二時起，華方援軍，已抱絕大決心，故東西各線，均已奮勇推進，肉搏之烈，得未曾有。江濱日艦，雖向華軍陣地，頻施威脅，但華方砲兵，亦均瞄準江濱，猛攻日艦，經猛烈之應戰之結果，今晨前方形勢，華軍業已抵達城郊，祇距里許。該城困守之華軍，預料在今日午前，必可解圍。該處戰事，日軍原欲以寶山城爲後方根據，以圖進窺月浦楊行，分向羅店猛攻。今則孤城既未陷落，前進部伍，又被華方精銳援軍，迫至江邊。且死傷甚鉅，其預定計劃，不免又受打擊矣。

日軍前鋒遭反攻

潰退獅子林砲台

獅子林炮台之華軍，因前晚寶山之戰，被迫後退，遂致原來互相聯絡之陣地，頗被截斷，同時，日方艦艇三十餘艘，於前晚起即已分泊獅子林兩端，集中火力，向獅子林後方，[illegible]華方所猛攻，日空軍飛機十餘架，同時在獅子林後方，盡行炸燬。附近民居，亦遭波及。所有交通公路，與重達千五百磅之炸彈，以[illegible]守抵抗，雖陷苦戰之中，仍前仆後繼，予日軍以相當損害，綜自前晚以迄昨晨，抗戰在十小時以上，以有限之守軍，抗日方海陸空三面之威脅，士卒精神，彌可欽佩。至昨晨八時許，終以後援尚未到達，而日方空軍之白日轟炸，愈趨猛烈，遂不得不向西南方面，一度後退，以與月浦方面之華軍，取得聯絡。至昨日下午三時，應援華軍，大隊趕至，遂於薄暮後開始向該處日軍反攻。迄今戰況，頗劇烈，當今日中午時，大美晚報記者接得前方報告，據稱該處日軍，已紛向獅子林砲台潰退中。

京訊　接前方捷報

華機燬日艦三艘

（中央社南京六日路透電）此間某高級軍事機關，今夜十時接上海前方電話曰：「我軍機今日炸燬吳淞口外之敵艦，以重炸彈擊中日驅逐艦兩艘，與巡洋艦一艘，吳淞楊樹浦虹口區域皆有劇烈之戰事。日驅逐艦數艘，即在黃浦江外，[illegible]大約[illegible]圖在[illegible]派兵登岸，我軍刻正在羅店陣綫，順利進展，日軍雖在楊樹浦虹口區域進攻，皆遭擊退。我軍陣地皆未移動。」云。

日機結隊偵察炮位

浦東炮戰激烈

虹口楊樹浦落彈頗多

（浦東訊）日軍對於浦東方面，自日前迭犯受挫後，連日對華軍陣線，益爲注意。昨晚八時許，浦面日艦又連續開砲轟擊，砲彈射力頗遠，落於荒野田間，約有兩百發之多。今晨四時，炮聲又起，火力更猛，華軍遂亦開砲還擊，彈均落於浦中及虹口區域，引起日艦恐慌。至五時許，連續開放重炮三響，聲震全滬，雙方炮戰歷一小時許始止。反之，日軍於虹口與楊樹浦一帶，則落彈頗多。至晨間七時許，日軍飛機十三架，飛至浦東上空，低飛偵察，至九時半，停泊虹口兩日艦，再度開炮轟擊，同時是時記者正在浦東地方，炮彈均由上空掠過。同時敵機四架，又在浦東地方作偵察。窺探華軍動靜。按昨晨拂曉，停泊楊樹浦浦面之日艦，曾向浦東砲轟多時，華方軍隊，並未受損。現悉僅有民衆三名，受流彈炸傷。計一名嚴寶祥，十九歲，河北人，頭部擦傷約二寸。一名紀仁通，五十歲，河北人，傷背部。一名顧小亭，四十一歲，崇明人，左肩胛骨炸傷，已潰爛。上開三人，均由浦東紅十字會第十分隊救治中。

（本報訊）停泊興山碼頭之日本驅逐艦一艘及日本郵船會社之炮艦一艘，今晨隨日機此番炸之後，開砲猛攻浦東。當時法國砲艦「杜孟杜肥」號，因炮火緊急，於清晨六時移駛下游停泊。

羅店方面日軍

仍被包圍中

日軍襲瀏河未逞

（本報特訊）淞滬戰事之局勢，日來頗偏向寶山獅子林方面，但該處地瀕江口，無險可守，故得失無關宏旨。大局重心，始終仍在羅店方面，該處之日軍，猶在困守之中。今日華軍當局，對於該處之戰事，絕不輕視。經前日下午一度大勝利之後，前線部伍，益形活躍。大美晚報記者昨日晚間，得悉該處戰地詳情，日軍以前數日華方大軍，曾一度在羅店洞口等處，已完成三面大包圍之計劃，後因日艦密集石洞口江面，向江邊華軍陣地肆行大轟攻擊，故進抵石洞口之華軍，現已向西稍移，待進取。該處華軍陣線，目下華軍方面，已佔極大優勢，與日軍相當[illegible]，事後，再行逐漸沿由家橋至[illegible]汶[illegible]陣線，華軍前鋒東抵月浦，與日軍戰於楊行方面，則與日軍沿界涇河長橋等處陽河作戰，華軍在該處一帶之前鋒，刻已推進至宋家橋潘家宅何家宅楊家宅金家衛一帶，在軍事形勢上，華軍已完成其相當之包圍步驟。故日軍困處該方，雖仍可與川沙河口之艦艇，保得聯絡，但迄今晨起，再度向南衝攻，以遂其中鋒突破之計劃。大美晚報記者，接華方軍事長官談話，稱華方軍刻下正在步步進展，使日方後路截斷，再行大舉圍攻，只求一勞永逸，故羅店之戰事，雖敵日方拔近，每日逕派重轟炸機多架，飛往華方陣地，投擲千五百磅之炸彈，所毀房屋，近遠在三公里外之鎮北一帶，亦受影響。羅店鎮上子之房屋近已完全被燬，大部份已被日方炮毀，但今日逼近羅店之日軍，在該處作戰，日二十八日十卒，在[illegible]作戰，故數日來已[illegible]火，惟以[illegible]，但均[illegible]，華方戰事經常。中央大軍小向[illegible]，日軍[illegible]，但迄未如願。昨日晚間，中央空軍[illegible]。

蘇州來客

談沿綫情況

（本報特訊）大美晚報記者，今晨路及由蘇來滬之某君，據謂：蘇城漢奸，爲數頗多，頃正由當地軍警[illegible]。

（川沙口外日艦，大東路炸，當時確曾炸燬日運艦一艘，並及運兵船若干艘云。）

駛滬日艦總數

達百卅艘以上

（中央社）駛滬日艦之總數，刻已達百卅艘以上。據記者今日在滬調查所得，日方軍艦現仍集結吳淞一帶，計凡九十二艘，劉河及小川沙一帶江面，則有二十餘艘，至於浦江所泊則僅剩十三艘。茲將吳淞一帶之日艦九十二艘分泊情形調查如下：計浦口三峽水分日第一艦隊巡洋艦十艘，三峽水江面飛機母艦航空母艦一艘，（一日報載六十架）巡洋艦Yura號一艘，另散泊該處江面者：日艦一艘，第三艦隊巡洋艦[illegible]，大小日運艦十五艘，吳淞口日日日艦輸送艦Kino號一艘，一[illegible]驅逐艦[illegible]艘，大小運輸艦五艘，六號[illegible]艦十七號驅逐艦二艘，陸戰隊[illegible]艇[illegible]五艘，Yura號一艘，高橋驅逐艦五艘。總計日艦九十二艘之多云。

茲悉：今日停泊浦江中之各日艦尚有十三艘，計砲艦四艘，驅逐艦三艘，巡洋艦一艘，運輸艦五艘。其分泊情形如下：三菱碼頭十六號驅逐艦一艘，招商北棧巡洋艦Sundar號一艘，大阪黃浦碼頭運輸艦一艘，浦東三井碼頭[illegible]輸艦各二艘，十八號驅逐艦一艘，十四號浮筒驅逐艦一艘，廿三號浮筒[illegible]砲艦各一艘，共州五號浮筒砲艦各一艘，共十三艘。停泊興山，大阪，黃浦三碼頭之日運輸艦，起卸軍火，顯爲忙碌云。

（...）嚴密檢舉中。當彼昨晚來滬時，當見一人，手持鐵筒，向空照射，其時日方飛機，並在十空盤旋，立即拘獲，並在身畔搜出日本銅元及鐵筒供彼等身為漢奸，殊有不得不爲之苦，蓋日方事先，向每人身上，注射藥液，如果遣發以後，不爲工作，或不如限歸返，則藥液毒性蔓延，必致慘死，必須如限歸返之後，再打一針，始可救轉生命，彼於今晨抵滬，負途及北新涇一帶時，沿途民衆，被炸慘死者殊多，其中且多爲日機手溜彈擲擊斃命云。

× × ×

日艦侵港海

海關緝船員已被釋

（本報香港七日電）香港海關緝私輪二艘被日艦扣留事，茲交涉後，日方已將船員及水手釋放，回抵港。據謂：當時日驅逐艦駛入香港領海內，然在港內扣押時，則在中國領海，香港海關當局謂防止走私，指出日艦侵略領海權之事實。其時一部分被日艦擊沉，船員一名殞命，英籍海員四名，及追捕拿獲，已抵港。

門頭溝日軍

經華軍擊退

（國民海通社六日北平電）據中國方面之消息，門頭溝附近之日本軍隊，經中國軍隊之夜襲後，業已敗退。據稱，日軍死傷約二十八人云。

江灣華軍晨反攻

已逼近軍工路

日艦炮轟市中心區

（本報特訊）在楊樹浦及虬江碼頭一帶登陸之日本援軍，截至日前爲止，爲數已達五千以上。連日藉其海空兩軍之掩護，屢向市中心及殷行區作猛烈進襲，期與吳淞張華浜之線，互相呼應，獲得密切之聯絡，惟以該處華軍，沿加抵禦，卒得難以進展。今晨一時，華軍復乘曙光未露星月黯淡之際，突起反攻，以迫擊炮小鋼炮機關槍密集開放掃射，一時喊殺之聲，彈飛如蝗，華軍潮湧向前，鋭不可當。日軍當者披靡，乃紛紛潰退。華軍乘勢追擊，前鋒業已迫近軍工路。迄今午止，猶在酣戰之中。當今晨五時滬東中日兩軍激戰正烈之際，移泊定海島漁市場附近之日本駐華第三艦隊司令艦出雲號，復指揮泊於該艦前後之驅逐艦五艘，發砲轟擊市中心區及江灣。同時，日空軍亦紛紛出現，在楊樹浦上空盤旋飛翔，投彈轟炸華軍陣地。華軍亦以野戰砲高射砲，頻頻還擊，激戰歷一小時許，炮聲始漸稀息。

據息日軍在上午十時前猛轟江灣鎮及市中心區一帶，平均每十分鐘，開炮十四發，當時華方亦開炮還擊，其中有數彈落於靶子路附近及七浦路之東，該處起火焚燒中。

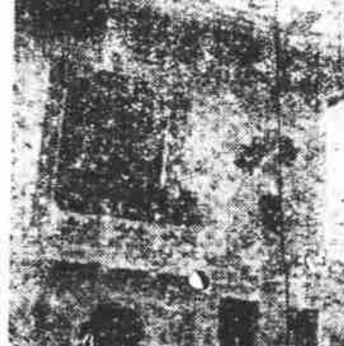

遭日軍炮轟之市政府大廈

戰時攝影服務團攝

英勞動界領袖

對華表示同情

（中央社倫敦六日路透電）今日英國工會大會在諾維區舉行第六十九屆年會時，與會之代表共約千人，會長伯文，（英國運輸工會首領）述及駐華大使之遭日飛機轟擊一事，謂吾人對於英大使之被擊，固深表抗議，但日人在華殘酷屠殺非戰士，已歷多月矣。此種暴行提醒之民衆的良心，其結果或將要求吾人之政府，終止其對付此種事件之儒弱行動。伯文並希望西班牙民治主義之軍隊獲得勝利，末謂凡信英國工會會員，對於中國人民今日保衛國家之主權而使完整無損之努力，必皆表示同情云。

（國民海通社七日倫敦電）一每日快報」評論答覆許閣森大使被擊傷之英照會之日本「臨時復文」（一事），謂自「道歉」字樣，可以見之。抑此項「臨時」復文，已使英國方面大感失望，蓋開克萊琪大使將俟英國照會所提三項要求獲得滿足之後，始乃呈遞國書。至若日本正式復文，不能使英國認爲滿意，則英政府並擬召回大使，日本若欲延宕時日，並以爲英國態度、行將逐漸軟化則謬矣云。

（...）電，一事，謂：日本政府對於該事件，堅持日本軍人員並不負責。然該報相信，英政府於日政府不致採取任何行動，然日政府於調查工作結束以前，之調查結束後，倘仍拒絕滿意之解決，則英政府將採取有力之外交，有與也矣。

孔祥熙

在歐成績甚佳

（國民海通社六日倫敦電）中國行政院副院長孔祥熙博士，此次訪問歐洲各國，成績甚佳。據報紙載稱：借款總額達一五〇·〇〇〇·〇〇〇鎊，歐洲之資業家與金融家，均願投資於中國云。

傳英美會非正式研究

共同封鎖日本計劃

美要求英國派艦六艘來遠東

但英國方面猶豫不決

（中央社華盛頓六日哈瓦斯電）消息靈通方面頃宣稱：英美兩國當局，近曾進行非正式談話，致慮日本海軍封鎖中國海岸之後，各該國商船倘受威脅，則應如何聯合行動，加以對付。據美國方面消息：美國曾要求英國，至少應派戰鬥艦六艘自地中海駛往遠東，但英國方面猶預不決，並謂英國在地中海一帶所保有之利益，較在遠東一帶所保有者更爲重要。此在美國則答稱，英國在地中海一帶利益，宜用較爲捷速之軍艦，加以保護，至於遠東方面，則戰鬥艦開到之後，可使英國威望，爲之增加，而對於日本亦足爲有益的警告。此外，英美兩國則曾非正式的研究由中國共同封鎖日本一項計劃，俾於日本在中國有所行動過於擅專，而在公海上截取英美兩國船舶之時，付諸實施。即於此時，美國海軍界人士，以爲封鎖日本之舉，較之封鎖義大利，易於爲力，蓋日本進口貨物，除由中國運往者外，其餘均須由英美兩國所屬兩大海軍根據地，即新加坡，與巴拿瑪運河，英美兩國海軍當局，並曾向羅斯福總統說明，在上述兩處實施封鎖行爲，可以關閉約佔十六條（即關於制裁辦法者）爲根據，而實施之後，日本全部實力，可在四個月內，予以擊破云。

英大使被炸傷案

日提臨時復文

文中僅表歉意英方大感失望

如無滿意答復英將召回大使

（中央社倫敦七日路透電）英政府已收到日政府對英國關於駐華英大使許閣森爵士被日飛機轟擊受傷案向日詰責之臨時復文，聞復文中對英大使之受傷，雖表示歉忱，但稱日當局激查此案，尚未蕆事。英政府現仍堅主日本對于英國照會中所開之要求，應詳予答復。新任駐日英大使克萊琪爵士，現正與日外相廣田會商，以求達到此目的。

（中央社倫敦六日哈瓦斯電）關於英國駐華大使許閣森爵士，被日本飛機襲擊受傷一案，英國前于上月二十八日提出照會之後，負責人士頃證實東京政府業已提出「臨時性質」之復文，內容說明日本政府對於此案之歉意，但謂調查尚未蕆事，以故未能正式答復云云。現悉英國政府將堅請日本從速提出完全的明白的復文，英國新任駐日大使克萊琪爵士，目下並就此節與日本廣田外相進行談話。英國負責人士又稱：日本政府以爲肇事者，是否該國空軍人員，尚難確定，此於臨時復文中用

察北偽軍朱振華等

率偽部反正

傅主席特各獎千元

（中央社歸綏六日電）傅作義以察北偽軍朱振華等，深明大義，率偽部三團反正，殊堪嘉獎，六日特各賞洋一千元，以示鼓勵。

（中央社歸綏六日電）現在各後方醫院療養之受傷將士，經醫者，日漸痊愈，近數日來，紛紛自動請求再上前綫殺敵，六日已有多人出院。

大滬跳舞廳李鴻源君道歉啟事

向密爾士　H. P. Mills

君發生誤會貿然登報啓事以致妨害中外社會人士所敬仰茲因七號啓事之故致妨密君之善良印象實深遺憾查密君爲有名譽地位之新聞界素爲中外社會人士對密君之尊重道歉特此登報鄭重道歉諸希公鑒

敝人患病旬餘對於此次大滬舞廳復業一切事宜均由原有各職員辦理不幸與美人密爾士H. P. Mills發生誤會並未經敝人同意　新聞記者李鴻源　正當

大美晚報
TA MEI WAN PAO
社址　上海愛多亞路十九號
電話　編輯部　八〇一〇四
營業部　八〇一〇五
電報掛號　八四〇八
發行人　C. V. Starr（史帶）

建立全國救亡的政治工作

傅于琛

日本帝國主義動員海陸空軍，向中國作全面的進攻，是由於「九一八」以來屢次局部進攻的政策，遭遇了我們團結禦侮所必然形成的冒險行爲。這一拚死的戰爭，在日本大陸政策上，沒有遊戲的意義，所有的還是滅亡中國的老迷夢。因此，它直到現在的企圖依然是以武力威脅，逼迫中國的地方與中央分裂，挑撥政府與民衆的對峙，誘迫整個國策投到日德意防共同盟的侵略陣線作犧牲品。由於敵人的政策是要毀滅我們民族國家團結，自由，獨立的生命線；必然地激起了這次全面抗敵戰爭的空前壯舉。這次壯舉比諸在辛亥革命及一九二五年起的國民革命中反對封建與民族壓迫的任務，重大許多倍。但因爲這是民族解放的革命，在主觀上想召全民一致團結爭取國家的統一，獨立與自由。所以，保障勝利的基本條件，就是在持久的，堅決的，全面的，統一的軍事抗戰中，立即建立一個救亡的政治工作！

惟有立即建立全國救亡的政治工作，才可以有系統的把全國的人力，財力及物力，動員成爲抗敵的後盾，以支持整個中國的政治，經濟及軍事，取得抗敵的最後勝利。這可以分成下面的幾項來講：

第一，建立全國救亡政治部，配合抗敵軍事系統，把各種職業或地方的，種族的國民，編製起來。一方面使他們担任救亡工作，同時安排他們發揮自己的職業技術能力，務使大家不感到意識上的徬徨或生活上的空虛，而齊心一律地抗敵到底。

第二，在整個政治工作統一國民意志與行爲之下，大家都有機地負責擁護政府執行掃除一切漢奸與封建分裂勢力的工作。務使敵人的內奸陰謀，陷於絕境，最高級的領袖，中下級的幹部，及民衆才可以消除一切隔閡，上下四方統一起來，爲民族國家的幸福，奮鬥到底。

第三，唯有全國民衆的政治訓練與工作堅實起來，才有嚴格活潑和偉大的力量，支持政府抗敵的軍事內政和外交，向勝利的途徑，奮鬥到底。

第四，唯有民衆與政府的政治力量鍊成鋼鐵一般的堅固關係，國家的秩序，就足以實行非常時期的國防經濟建設。這不僅是使國民的衣，食，住，行，獲得百分抗敵的活動能力，而且可以保障內政，軍事，外交，財政，金融及工農商業，發揮持久抗敵的作用，而達到建立「民治，民有，民享」的新中國。

當然，這些事項，預料早已爲當局及同胞們所想到的，而且已得是全國官民發動的各種救亡團體所正在促其實現的。可是，由於組織及工作的未能統一，事實上發生過許多的重複或偏缺乃至隔膜的困難。在有意或無意中，浪費了許多的人力，財力，物力，以及大量的熱情。不用說，許多人估計事體太容易，輕率或急燥，都有誤事的毛病。但老實說，抗敵工作，沒有經過積極地長期苦幹，漢奸及自私主義的破壞作用，未必即可肅清；甚而眞正負有倚畀的效果，身先士卒，和大公無私的各級幹部人物，未必即可馬上從天上掉下來。唯有由政府統一地領導全國民衆，由中央到各地方，各民衆團體及一切抗敵機構中，組織全國救亡的政治工作系統，才可以貫澈持久的集中人力，財力，物力的抗敵陣容。唯有如此，才可克服許多遊戲式，或包辦式或空談無力的救亡組織，使許多陷於苦悶的文武戰士繫成眞正抗敵的鐵城。

無疑的，在這次全面持久抗敵的救亡運動中，國民的覺悟性與自發參加的民衆數量與質量，都遠大於從前國民革命時代若干倍。這次救亡政治工作的艱鉅是偉大而艱鉅。但如果認眞做得好，它的效力和任務，實在也是空前的罷！

前綫抗敵將士說：「這次民衆組織與工作，遠不及一二八一戰爭的情形。」這是極誠懇的批評，但亦是鞭策全國救亡政治工作要求它迅速地建起來，趕上軍事抗敵的工作，以便保證持久完成最後勝利的偉大呼籲。作者謹以個人一個國民立場所想到的，提出來獻給政府及同胞們參考。實際工作，仍須要事實的督促和大家衷心誠懇地幹起來！堅定切實地佈置全國救亡的政治工作，就是貫澈中國民族解放的保障，也正是四億五千萬同胞担當世界和平的基礎，消滅侵略主義的勝利要訣！

× × ×

夜談　日本的毀滅

章·

日本是不幸地踏上了自殺的途徑，等待着滅亡的到來。

自「五・一五」，「二・二六」兩次事變發生後，日本少壯軍人的氣燄是高度的鄂揚，政黨的勢力是消沉了，而內閣也只是軍部的傀儡，跋扈飛揚，軍部竟成爲無視一切的統治者。於是在軍人瘋狂的行爲之下，日本是變成了瘋狂的國家了。

「九・一八」事變，是日本軍部初次把瘋狂的妄想出現於中國，之後，是以一貫的，熟練的手法，在中國演出了許多傑作，而「八・一三」上海戰事之爆發，則是瘋狂行爲達到頂峯之表現。也就是說，日本少壯軍人已臨到了末運，他們的整個生命將在這一次戰爭中毀滅，甚至日本的國運也將無可避免的在這次戰爭中斷喪。

日本從明治維新到現在還不過四五十年工夫，帝國主義的基礎是相當脆弱的，而日本少壯軍人則不顧他們祖宗締造之艱難，毫無憐惜地連這僅有的脆弱的基礎，都一舉而摧毀之，不僅是世界和平的破壞者，簡直是屠殺自己國家的劊子手，是無怪乎要遭到他們國內六千萬愛好和平的民衆的痛恨與唾罵了。

「八・一三」上海戰事發生之後，日本不僅沒有得到軍事上的勝利，而對外貿易的停頓，經濟基礎的動搖，產業界的一片反戰聲，已使日本軍閥遭到迎頭痛擊了。何況還有更嚴重的問題（內部的鬪爭，社會的騷動等）將伴隨着而來呢？「日本將毀滅了」，這恐怖已襲擊於每一個日本人的心頭，而事實上，這厄運也必然地要到來的。於是，我們會看見東亞一顆慧星之出現，但迅速地就消滅了。

住嘴爲妙

高明

編者按：上月廿九日，高明先生在本報譯了一篇室伏高信的「給中國朋友的信」，不料竟引起蔣天佐先生的反響，見仁見智，各自本意固，不過，蔣先生既有所指摘，多餘的論爭，難免繁瑣，惟在此時局嚴重關頭，是浪費的，故本報對於雙方的辯論文章，今後決不再刊載。

在八月二十九日的「大美晚報」上，我翻譯了一篇室伏高信的「給中國朋友的信」。我介紹那篇東西的意思，是想給國人看看這次中日戰爭在日本的一種反響。誰知即使這樣一個微小的企圖，也被九月四日「立報」「言林」版上一位蔣天佐先生「鄭重」地注意了去，而轉彎曲曲地笑罵了我一場，當下竟有以「漢奸」之帽下賜之意，這眞是意外得極。

本來像蔣先生那樣，在如此嚴重時局之中，居然還能把血冷下，無中生有地做出些罵人的文章來，是不勝令人驚嘆，因此也就不屑理睬的。不過我的氣憤，卻不能使我寫下這篇多餘的文章。我所氣憤的乃是他對我的故意曲解，彷彿他自從一生下地，就是我的仇敵似的。

我曾在我的譯文之前，做過這樣一個介紹：

「室伏高信是相當理解中國，同情中國的日本文化人，他的較爲公正的議論，曾經由我們介紹過不少。這次盧溝橋事件發生，他曾在八月十日「日本評論」「支那之解剖」上發表一篇「寄中國國民書」。在這篇文章裏，他在要求日本的反省之外，也要求我們中國的反省，這一點雖然爲我們所不能了解（因爲我們覺得中國根本沒有可反省的地方），但是大體尚不失爲明達之論。茲特把它摘譯幾段，以饗讀者。不過題名，卻被我改做「給中國朋友的信」了。」

可是蔣天佐先生在他的大作裏，卻說我「鄭重地給我們中國人民介紹一位日本『朋友』——室伏高信先生」。我實在不懂，蔣天佐先生在讀閱那篇文章時，是怎樣讀閱法的。我把室伏高信的文章的題名改爲「給中國朋友的信」，正是因爲他的文章乃是給一個中國朋友的信札（裏面明明有着「×××先生」的稱呼），而不能認爲給中國全體國民的信札之故。誰知我這樣鄭重其事地一改，蔣天佐先生卻就平空有了一位日本朋友了。也許室伏高信的信中所稱的「×××先生」，也就是蔣天佐先生吧？

我說室伏高信的那篇文章『不失爲明達之論』，是正因爲它『不失爲明達之論』之故。例如他承認，中國和日本的抗爭，乃是這兩個民族的宿命。他說：『貴國的民族運動，誰能說是沒有意義呢？我們時常想，倘若我們處在貴國的立場，一定會更加繼續愛國的運動的。』這種言論，是非闊達的讀者人不能說出的。室伏高信之所以爲『相當理解中國，同情中國的日本文化人』，也許正在于此。可是文章一到蔣天佐先生的眼中，就完全走了樣了。他說：『室伏先生懇切地忠告我們：中國被日本侵略是「宿命」，是「沒有辦法的」，不管我們「心上願意不願意」。室伏先生是我們的「朋友」，是看得起我們，才給我們指示不可逃避的命運；假使我們像被屠宰的羊似的臨死還莫明其妙，室伏先生是於心不忍的；尤其，假使我們不知道命運是注定了，不「遵守法則」，竟做出軌外的事來，室伏先生以「朋友」的立場，不能袖手旁觀是當然的。』

我們這裏可以看出，蔣先生的大作，幾乎沒有一個字不是故意歪曲原意的。尤其令人驚奇的是，室伏高信一到蔣先生的筆下，竟立刻化成猙惡可怕的殺人犯，竟然說是『中國被日本侵略是「宿命」，是「沒有辦法的」，不管我們「心上願意不願意」。』而且假使我們有什麼反抗，似乎還會對我們有所舉動起來。可是，這裏我有極重要的一點可以奉告蔣先生，就是，倘若室伏高信是說蔣先生所說的那般的話的人，那末我們對他的文章，也會對蔣先生的文章同樣地加以蔑視，而不會『作爲「朋友」』來介紹了。

（關于其他可笑的地方，我們將爲節省篇幅起見，不在這裏一一指摘。他極希望讀者把我所介紹的室伏高信的文章和蔣先生的妙文參讀一下以爲談助。）

我曾經在許多文章裏表示我對文人之輕視，雖然我自己也是寫文章吃飯的人。因爲他們只會搖唇鼓舌，咬文嚼字，而一無其他所能。他們永遠這樣做着，並且自信他們所做的乃是至高無上的事，無論在天下太平之世，還是國家危急之秋。其實，有許多時候，少「做做」文章，住住嘴，卻是更妥當的。

末了我們還要對「言林」的編者一忠告，就是在如此嚴重時局之中，似乎可以把可貴的篇幅另外獻給較有意義的作品。而且，如其要對我們有所攻擊時，似乎也應當把我們的原文看看清楚再說。這裏我住嘴。

少女營生活雜寫

三　虛榮的心理

紫

現在一提起女性，很容易加上她們一個罪過的就是虛榮心大，爲什麼？她們愛講究，要面子，記得莫泊桑有一篇小說叫「項鍊」的，說就是描寫女子虛榮心理，朋友：那末我們看一看家庭之間，女性方面的享受較男性如何？我想虛心去論，妻子比丈夫，女兒比男兒，甚至男工比女僕，都是女性要低吧！她們時常在人之下面，怎麼不羨仰在上呢？因此在可能範圍內，她們不能不採取能榮耀自己的一些需要。好比一個男子未達時候，極力想方法使自己獲得地位，享得榮華，其實這心理完全一樣。至於要說女子抹胭抹粉，着綠穿紅，這不過是她們以此爲美！而同時，男子却以不打粉，不搽胭脂……爲適，各有各的裝飾，各有各的花費，怎麼能以此爲是，以彼爲非？設是男子打一臉粉抹兩片口紅，着花色的衣裳，走出來能不被人笑話，能叫做適當的美，我想男子恐怕也不免要趨於花樣的裝飾；不然，他們爲什麼一件馬褂，一頂帽子，或者一套西裝，一條領結，就是以前男子髮辮上的絡子，還是要講究花的式樣，考較地的配色呢？

愛美是人的天性，愛美不幸就是女性的罪名，其實，你要仔細的一層層從道理上講出，到結果還不過是說：女人哪！記得前一次在一處聽見一位留美的校長×女士講話，她說：我的學生裙子絕對不許穿在膝蓋之上，衣袖不能不過肘；同時她講的是婦女解放問題。當時我問過爲什麼？她的回答是不成樣子，的確的，我們禮義之邦的中華民國向來是重衣冠，要穿得整齊，要穿得合時，我也不以赤足裸臂，袒胸露腿是一種美！然而我就覺多少男子表現更爲深厚，當時我不禁說：這事情不容易一時做好！你看天氣熱了；街上看見的青年們幾個不是一件背心，襯衫，一條短褲，却不料她忙既口說：他們是男人家呀！朋友！乍聽去，眞覺好笑，世俗，偏窄的，矛盾的世俗竟始終束縛得住一個留學外洋的女性思想，以她來倡女子教育，能不爲女子教育前途悲觀；以她來運動婦女解放，眞要替婦運前程掛下白旗。唉！

竹枝詞

（爲抗日戰爭而作）　徐哲身

將軍不敢守觀瀾，似已預知有惡讖；漫金湯道一夜失，倭人蓄意早安排。

按：一九・一八，瀋陽之失，我國守土之長官，已居北平一月之久矣。日人虎視耽耽，早在瀋陽之側，豈得熟視無睹。知而避之，是畏死也；不知而偶值之，是木偶也。此不足責，所可痛心者，如此大好山河，一旦淪於敵人之手，遇炸逃遁者，想亦不能瞑目於地下，生者又何以堪乎。

強敵誰言沒異才，何妨傀儡受登臺；不圖亡國禁擺子，又作鶴飛夢一回。

預告　本刊明日發刊特鐫，請讀者注意。

白濁白帶　贈送試服

李遇春門人　潘仁凱醫生　上午七時至十時在愛多亞路淡水路口天吉堂，十時至一時在大世界南京廣院斜對面存濟堂，一時後仍在天吉堂

防空問題！
全面抗戰業已開展，殘暴敵人的鐵鳥，蔑視道義公法，侵我領空，到處橫施威脅，爲長期禦侮計，應人人自謀防衛，本公司經營建築業，已廿餘載，對防空設備，有深切研究，凡各界欲保家室財產之安全，請速與敝處接洽，當爲計劃，以解決此嚴重問題也。
上海象新土木鐵工程公司謹啓
靜安寺路七七〇號　四樓四五號　辦公時間電話　三三八三七　二〇二八五

內幼專科　姚惠安　送診　每日下午二時至五時在愛文義路徐重道國藥號　電話八二七七四

國醫嚴又陵施診啓事　收號金貳角餘時照例

范小舲贈醫　婦男內外治小兒喉科各科　上午八時至十二時在愛多亞路福煦路淡水路北慶盛里口德心堂　下午一時至四時在愛多亞路南京大戲院東首斜對過存濟堂　下午五時後出診一律二元　收號金一角

大場枸橘籬　十七代女科　沈初庭醫寓

滬太療養院門診部照常應診

德國新法　精治心肺胃病（施診）　特法戒煙

內婦幼科　沈香圃

痧痘兒科　丁仲良

傷科專家　吳愛人　內科骨科　吳振家

清便快印器

虹口　汪成孚醫士　暫寓法租界八仙橋陰餘里三弄十號　電話八二七八〇轉接

鄭協記啓事

大陸汽車學校招生

麗園農場啓事

朱南山醫寓啓事　電話七五四三〇

MRS. FICHER 西人飯店讓出一部分租華人　地點極稱安全並交通亦極便利　福煦路哈同路口九七二號

正大祥　壽衣　號　分設　支店

四馬路中　杏花酒樓　中秋月餅上市　電話九三二五六　九五五四九

高仲玉　內兒科醫生啓事

潘來蘇　寓英大馬路山西路西（即老鳳祥銀樓對面）慈豐西里

周寰西　兒科　內外各症　霞飛醫院　電話八五八四九

痔科　胃腸科　宋國偉

章天濟老瘋科　通告

次子　吉仁　負責精理　一切新久　重要眼病

預先掛號　日夜遠近　接生三元　保產券　華英產科醫院

夏小洲　診所　遷移法租界辣斐德路貝勒路口瑞華坊三弄四十九號全日應診

李民聲醫師

國醫　何能仕　在天吉堂　送診

廣東醫院　贈診

痧痘兒科　朱星江　診所

外科　顧筱巖　醫室

南京路石路口　電話九三〇八五　厚豐腿行　照常營業　並不漲價　電話購貨　隨接隨送

國醫　葛養民　診所

守府衙門　沈氏女科老醫室

鄭灼臣牙醫局　分局　總局　河南路恒利大樓　電話：九二五三〇

電話二二二一六九